

# Servicios para el Desarrollo Integral de los y las alumnas de la UAM-Azcapotzalco





Servicios para el Desarrollo Integral de  
los/as alumnos/as de la  
UAM-Azcapotzalco



# Índice

<b>Servicio para el Desarrollo Integral del Estudiante</b>	3
Orientación Educativa y Servicios Psicopedagógicos	3
Coordinación de Estudios de Lenguas Extranjeras (Centro de Lenguas Extranjeras CELEX)	4
Intercambio Universitario (Movilidad)	5
Educación Continua	6
Bolsa de Trabajo	6
Centro de Enlace Estudiantil	6
Programa Emprendedores	7
Actividades Culturales	7
Actividades Deportivas	8
Servicios de Información (Biblioteca)	9
Área de cómputo	9
Correo electrónico	10
Cafetería	10
Librería	11
Impresión y reproducción (Fotocopiado)	11
Servicio médico	12
Seguro médico para los alumnos (seguro facultativo)	12
Servicio de transporte: Camión RTP	12
<b>Servicios para el Desarrollo Integral del Estudiante ofrecidos por las Divisiones Académicas</b>	13
<b>División de CBI</b>	
Club de física	13
Taller de matemáticas	13
<b>División de CyAD</b>	14
Cámara de Gesell	14
Laboratorio de análisis de ciclo de vida y Materialoteca	14
Laboratorio de Color	15
Laboratorio de Ergonomía	15
Laboratorio de Maquetas y Modelos	15
Laboratorio de Sistemas Interactivos y Eye Tracking	16
Laboratorio Taller de Materialización 3D	16
<b>División de CSH</b>	
Programa Alumnos en riesgo académico “Al rescate”	17
Programa UAMEDIA	17
Bufete Jurídico	18
Cursos inter trimestrales	18

# Servicios para el Desarrollo Integral del Estudiante

En este apartado se presenta la infraestructura y los servicios proporcionados por la Unidad, para apoyar la formación integral de los estudiantes, así como para apoyar algunas actividades de tutoría.

## Orientación Educativa y Servicios Psicopedagógicos

Esta sección está orientada a lograr el bienestar integral de la comunidad universitaria. Ofrece, a través de cursos, campañas y asesoría personalizada, apoyo y orientación en aspectos psicopedagógicos, de salud y desarrollo personal.

Servicios:

- Orientación Vocacional y Profesiográfica
- Salud Integral
- Programa de Salud Sexual
- Proyecto de prevención, detección y canalización oportuna en adicciones
- Proyecto de prevención de la violencia
- Información sobre trastornos de la conducta alimentaria

El horario de atención es de lunes a viernes, de 10:00 a 14:00 y de 15:00 a 18:00 horas. Esta sesión está ubicada en el edificio B planta baja. Teléfono: 53189219

Información:

[http://www.azc.uam.mx/coord\\_general/apoyo\\_academico/orientacion.php](http://www.azc.uam.mx/coord_general/apoyo_academico/orientacion.php)

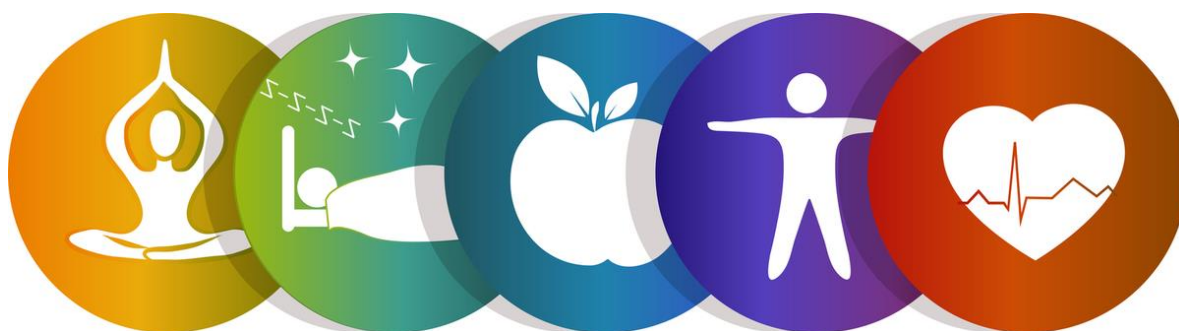

# Coordinación de Estudios de Lenguas Extranjeras (Centro de Lenguas Extranjeras CELEX)

La Unidad cuenta con un Centro de Idiomas que ofrece a la comunidad universitaria, la opción de aprender o perfeccionar los idiomas de Inglés, Francés y Alemán.

Los planes de estudio de las licenciaturas que ofrece la Unidad Azcapotzalco contemplan como requisito de titulación, ya sea la comprensión de lectura de una lengua extranjera o el manejo de la lengua en las 4 habilidades (escuchar, hablar, leer y escribir).

Desde el año 1998, CELEX cuenta con un moderno Centro de Recursos para apoyar el aprendizaje de las clases presenciales y la modalidad de autoacceso. Este Centro está formado por salas multimedia (2), salones equipados para la enseñanza de los 3 idiomas, una ludoteca con karaoke, CAILE (Centro de Aprendizaje Interactivo de Lenguas Extranjeras), sala de lectura y hemeroteca.



Imagen del Centro de Aprendizaje Interactivo de Lenguas Extranjeras. Edificio C 1º piso

Informes:

<http://lenguas.azc.uam.mx/>

Edificio C, primer piso.

Tel: 5318.91.29 y 5318.93.79



Imagen de una sala del Centro de Recursos

## Intercambio Universitario (Movilidad)

Como parte de una experiencia de desarrollo personal y profesional, la UAM-A, a través de las tres Divisiones y la Coordinación de Apoyo Académico (CAA) cuenta con el programa de intercambio universitario. En la CAA se otorga asesoría a los alumnos que deseen realizar esta actividad, y es el enlace para todos los trámites ante la Rectoría General y con las Divisiones Académicas.



Cada División tiene lineamientos específicos para la movilidad, estos pueden ser consultados en las siguientes páginas electrónicas

### **CBI**

[http://cbi.azc.uam.mx/work/models/CBI/Documentos/ConsejoDivisional/Lineamientos/Alumnos/movilidad\\_alumnos.pdf](http://cbi.azc.uam.mx/work/models/CBI/Documentos/ConsejoDivisional/Lineamientos/Alumnos/movilidad_alumnos.pdf)

### **CSH**

<http://digitaldcsh.azc.uam.mx/index.php/consejodivisionaldcsh/acuerdos-y-lineamientos>

### **CyAD**

<http://www.cyad.azc.uam.mx/coord-movilidad/como-solicitar-lugar-en-el-programa.pdf>

Este programa brinda a los estudiantes de la Unidad la oportunidad de conocer una visión más comprehensiva del mundo fomentando el intercambio o movilidad tanto nacional como internacional a nivel Licenciatura y Posgrado.

La Unidad cuenta con diversos convenios de intercambio con instituciones nacionales y extranjeras para que los alumnos puedan cursar algunas materias del plan de estudio en otras instituciones de educación superior y así, fomentar la movilidad estudiantil.



Informes: Coordinación de Apoyo Académico.

Edificio C 2º piso. Teléfono 53189398

[http://www.azc.uam.mx/coord\\_general/apoyo\\_academico/prog\\_intercambio.php](http://www.azc.uam.mx/coord_general/apoyo_academico/prog_intercambio.php)

## Educación Continua

Además de las actividades docentes en los niveles de licenciatura y posgrado, la Unidad impulsa cursos, talleres, coloquios, conferencias, mesas redondas y seminarios. La Sección de Educación Continua (ubicada en COVI, segundo piso del edificio C) ofrece diferentes cursos orientados a la actualización profesional,. Con ello, se contribuye a la formación y capacitación permanente de estudiantes, profesionistas e interesados en los diferentes campos de la ciencia, la tecnología y la industria.



Los eventos organizados a través de Educación Continua son abiertos al público en general, sin embargo con precios preferentes para la comunidad universitaria.

La información acerca de los cursos que ofrece esta Sección se encuentra en la agenda de la UAM-A:

<http://www.azc.uam.mx/agenda.php?t=6>

## Bolsa de Trabajo

La bolsa de trabajo de la UAM-A (SIBOT) registra anualmente hasta 2000 vacantes en más de 700 empresas nacionales e internacionales. Mediante este servicio se informa y orienta a los alumnos y egresados en cuanto a las posibilidades de inserción al mercado laboral. En la siguiente liga se puede registrar y hacer uso de este servicio

<http://www.bolsadetrabajo.uam.mx>

Mayores informes en la oficina de Bolsa de trabajo, Edificio C, 2º piso (al interior de la Coordinación de Vinculación).



## Centro de Enlace Estudiantil

El Centro de Enlace Estudiantil tiene como objetivo coadyuvar a la integración de los alumnos a la comunidad universitaria. Para ello, organiza talleres, visitas guiadas, brinda informes. En particular, tres programas del Centro de Enlace Estudiantil resultan muy atractivos para los alumnos:

- **Manos a la obra.** En este programa alumnos comparten, de manera voluntaria, algún conocimiento o talento a través de la organización de cursos y talleres en los que alumnos “enseñan” a alumnos.
- **¿Quién dice yo?** En este programa se ofrecen cortesías, descuentos y boletos para participar en diferentes actividades culturales en diversos espacios de la CDMX.
- **Vámonos de pinta.** Cada trimestre se ofrecen visitas culturales, recreativas e industriales. Las visitas se realizan en el autobús de la UAM-A y a mayoría son gratuitas o con un costo de recuperación mínimo.



Informes sobre la oferta de actividades

Edificio C, 2º piso (al interior de la C. de Extensión Universitaria. Tel. 53189135)

[http://www.azc.uam.mx/coord\\_general/ext\\_universitaria/enlace\\_estudiantil.php](http://www.azc.uam.mx/coord_general/ext_universitaria/enlace_estudiantil.php)

## Programa Emprendedores

Este programa tiene como función principal orientar e impulsar ideas de negocio o proyectos de empresa de alumnos, mediante asesorías y capacitación para la elaboración de planes de negocio para el desarrollo de proyectos empresariales. También brinda asesoría sobre Propiedad Intelectual.

Informes

Coordinación de Vinculación, edificio C 2º piso. Teléfono 53189206

[http://www.azc.uam.mx/coord\\_general/vinculacion/emprendedores.php](http://www.azc.uam.mx/coord_general/vinculacion/emprendedores.php)

## Actividades Culturales

La UAM-A ofrece de manera gratuita y permanente una enorme diversidad de actividades y talleres que contribuyen a la formación integral del alumno, entre los que se encuentran: danza folklórica, danza árabe, danza contemporánea, teatro, improvisación teatral, guitarra y coro.







Informes:

Edificio C, 3er. Piso. Teléfono 53189221

[http://www.azc.uam.mx/coord\\_general/ext\\_universitaria/ceu.php](http://www.azc.uam.mx/coord_general/ext_universitaria/ceu.php)

## Actividades Deportivas

Para lograr un desarrollo integral de los miembros de la comunidad universitaria, la UAM-A cuenta con instalaciones deportivas que incluyen: gimnasio de duela, gimnasio de halterofilia, gimnasio de acondicionamiento físico, cancha de fútbol soccer, fútbol rápido, tres canchas multifuncionales y espacios recreativos como sala para tenis de mesa. Además se cuenta con áreas verdes, regaderas y espacios de esparcimiento, así como préstamo de material deportivo (balones) y juegos de mesa. Recientemente, la sección de actividades deportivas inauguró un gimnasio al aire libre.

Dentro de las actividades deportivas que la Unidad ofrece están los entrenamientos de futbol soccer, futbol rápido, halterofilia, voleibol, atletismo, acondicionamiento físico con pesas, hándbol y taekwondo.



Además, la UAM-A tiene un convenio con el Centro Acuático Azcapotzalco (ubicado frente a la UAM, en Av. San Pablo), con el cual se frecen descuentos a la comunidad universitaria...



Por otra parte, es importante mencionar que existen espacios, lugares, cercanos a la UAM-A, de libre acceso, en donde se pueden practicar diversos y muy variados deportes, como el Deportivo Reynosa, que se encuentra frente a la entrada principal de la UAM-A.



Informes:

Edificio M. Teléfono 5318-9285

[http://www.azc.uam.mx/administrativos/serv\\_universitarios/act\\_deportivas.php](http://www.azc.uam.mx/administrativos/serv_universitarios/act_deportivas.php)

## Servicios de Información (Biblioteca)

La Coordinación de Servicios de Información –COSEI- está conformada de diversas áreas, entre las cuales destaca la Biblioteca, la cual dispone de un acervo con más de 300 mil volúmenes literarios, cuenta con estantería abierta y cerrada, préstamos a domicilio e interbibliotecarios y consulta de libros raros. Además, está acondicionada con cubículos de lectura y mesas de trabajo. El catálogo se encuentra sistematizado por lo que puede consultarse en línea.

Dentro de las instalaciones de la biblioteca, se cuenta con una **Hemeroteca** que contiene 1,100 títulos de revistas impresas y 13,000 electrónicas, nacionales e internacionales, todas ellas especializadas.

Así mismo, la COSEI tiene las áreas de **Documentación** que maneja 194 bases de datos con información temática y más de 9,000 proyectos terminales y de **Acervo Audiovisual**. Así mismo cuenta con **cubículos de estudio** para 4 o 6 usuarios.

El horario de atención de la biblioteca es de lunes a viernes, de 8:00 a 21:00 horas.

El catálogo y servicios se pueden consultar vía Internet en la página:

[www.bidi.uam.mx](http://www.bidi.uam.mx)



## Área de cómputo

El área de cómputo cuenta con el equipo disponible para dar servicio a más de 4,000 usuarios al día, en sesiones de hora y media. Los alumnos pueden utilizar los servicios de cómputo para la realización de tareas y consultas. Además, se cuenta con espacios acondicionados para la impartición de las UEA que lo precisen.

Por otro lado, se cuenta con la opción de realizar impresiones a color, en blanco y negro e impresiones en grandes formatos de sus trabajos a costos reducidos. La Coordinación de Servicios de Cómputo también es responsable de ofrecer el servicio de Internet inalámbrico en áreas abiertas. El horario de atención de las salas de cómputo es de lunes a viernes de 7:00 a 22:00 horas.

Informes en la página:

[https://www.azc.uam.mx/administrativos/serv\\_computo/quienes\\_somos.php](https://www.azc.uam.mx/administrativos/serv_computo/quienes_somos.php)



## Correo electrónico

A todos los alumnos de la UAM-A, se les proporciona una cuenta de correo (institucional). La dirección de ésta cuenta de correo está formada por las letras "al" seguidas de la matrícula @azc.uam.mx. Hoy estas cuentas están administradas por la plataforma de correo Gmail Suite (G-suite). Información sobre el correo electrónico en la dirección

[https://www.azc.uam.mx/administrativos/serv\\_computo/manuales/gsuite/Correo\\_gsuite\\_azc\\_v1.pdf](https://www.azc.uam.mx/administrativos/serv_computo/manuales/gsuite/Correo_gsuite_azc_v1.pdf)

## Cafetería

La cafetería de la Unidad, distribuida en dos salones con barras de servicio, ofrece desayunos, comidas y cenas a la comunidad universitaria.

sirve en promedio 4,000 platillos diarios con precios subsidiados por la Institución. Los menús tienen un costo muy bajo (\$1.50 por un desayuno y \$2.50 por una comida), ya que se encuentran subsidiados.

Además, se cuenta con tres kioscos y la barra fría, la cual ofrece alimentos variados como: ensaladas, baguettes, papas fritas, pasteles, café, hotdogs, a precios comerciales.

Para consultar el menú se puede visitar la página electrónica

<http://www2.azc.uam.mx/cafeteria/>



La Librería se encuentra ubicada en la planta baja del Edificio "C". Cuenta con material de más de 250 casas editoriales con precios preferenciales para la comunidad universitaria. En la misma se pueden adquirir títulos publicados por la institución, compilaciones, antologías, libros de otras editoriales, así como papelería con material de uso común, material especializado para la División de Ciencias y Artes para el Diseño y algunos artículos de computación.

El horario de atención de la librería es de lunes a viernes, de 10:30a 14:00 y de 15:00 a 17:30 horas.



## Impresión y reproducción (Fotocopiado)

La Unidad cuenta con un área específica de fotocopiado, en la cual, los estudiantes con credencial vigente pueden obtener hasta 100 copias de hojas sueltas o 50 de cuadernos por día. También se realizan impresiones de documentos electrónicos a color o blanco y negro, impresión en plotter, empastados, engomados, laminado, plecado y engargolado.



El horario de atención es de lunes a viernes, de 8:30 a 19:30 horas.  
Edificio M. Teléfono 5318-9283

## Servicio médico

En este espacio se brinda atención médica inicial (consulta externa), orientación y canalización al especialista en caso de requerirlo. También se ofrece atención de urgencia en caso de enfermedad súbita y/o accidente, así como traslado a una unidad hospitalaria a quienes lo requieran.

Se realizan campañas de Donación Altruista de Sangre, Detección de Enfermedades Crónico Degenerativas, Detección de Colesterol y Glucosa, se elaboran y proporcionan trípticos informativos.

Ubicación Edificio E, PB. Teléfono 5318-928

## Seguro médico para los alumnos (seguro facultativo)

Todos los estudiantes de la UAM pueden solicitar su afiliación, en las ventanillas de la Coordinación de Sistemas Escolares, al Instituto Mexicano del Seguro Social realizando el trámite correspondiente.

Para la incorporación al seguro facultativo, consultar la guía en

[http://cse.azc.uam.mx/sres/guias/g\\_incorporacion\\_al\\_seguro\\_facultativo\\_imss.pdf](http://cse.azc.uam.mx/sres/guias/g_incorporacion_al_seguro_facultativo_imss.pdf)

Coordinación de Sistemas Escolares, edificio T P.B. Teléfono: 53-18-92-91.

Horario: 10:00 a 14:00 y de 15:00 a 18:00 hrs.

## Servicio de transporte: Camión RTP

Para brindar mayor seguridad a los alumnos, la Unidad ha suscrito un convenio con el Sistema de Movilidad 1 (antes RTP). Este servicio especial de transporte consiste en autobuses de uso exclusivo para comunidad UAM, que salen de las estaciones de los metros Rosario, Ferrería y Tacuba, en días hábiles (únicamente en calendario escolar), por la mañana (6.30 am) y viajan directo a la UAM-A. Por las tardes, salen autobuses del estacionamiento ubicado junto al edificio B y viajan directo a las estaciones de metro antes mencionadas, por la tarde (7:30 pm).



Es necesario presentar la credencial vigente de la UAM Azcapotzalco al abordar las unidades. El costo por viaje es de \$ 2.00 pesos.

# Servicios para el Desarrollo Integral del Estudiante ofrecidos por las Divisiones Académicas

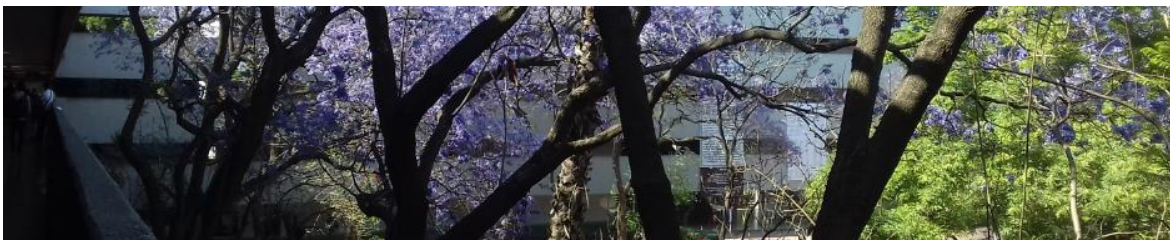

## División de Ciencias Básicas e Ingeniería

### Club de Física

En este espacio, alumnos de las diferentes carreras de CBI, desarrollan su servicio social dando asesoría a los alumnos que tengan dudas en temas relacionados con la física. El Club de física se encuentra ubicado en el 2º piso del edificio E. Al día de hoy, en el Club de Física se atienden alumnos de las Divisiones de CBI y CyAD



### Taller de Matemáticas



Al igual que en el Club de Física, en el Taller de Matemáticas alumnos de las diferentes carreras de CBI, desarrollan su servicio social dando asesoría a los alumnos que tengan dudas en temas relacionados con las matemáticas. El Taller de Matemáticas también se encuentra ubicado en el edificio E segundo piso.

## División de Ciencias y Artes para el Diseño

Todos los laboratorios se encuentran en el Edificio 1P en planta alta. Dan servicio a toda la comunidad incluyendo a alumnos y/o profesores-investigadores.

### Cámara de Gesell

La cámara de Gesell es un espacio acondicionado para permitir la observación con personas. Está conformada por dos ambientes separados por un vidrio de visión unilateral. Se cuenta con equipo de audio y video para la grabación de las sesiones llevadas a lo largo del proyecto. La cámara de Gesell es un lugar ideal para analizar casos en las áreas de psicología, educación, marketing, diseño industrial y desarrollo humano.



### Laboratorio de análisis de ciclo de vida y Materialoteca



Acervo y documentación de materiales ofrecidos en el mercado nacional para su estudio y clasificación. Clasifica los materiales según su procedencia, características físicas, empresas que los ofrecen, costos e impacto al ambiente. Brinda asesoría a los interesados en este campo. Acopio de cualquier tipo de material que este a la venta en el mercado mexicano; entendiendo por material cualquier producto industrial que sirva como base para

## Laboratorio de Color

Estudia el conjunto de relaciones entre el color y el medio ambiente. Dichas relaciones pueden entenderse como factores que contribuyen a entender el medio como espacio natural, como espacio habitable, como espacio de comunicación, de reflexión y creación. Amplia y difunde los conocimientos en torno al color relacionados con el diseño.



## Laboratorio de Ergonomía



Investiga dentro del campo de la Ergonomía, cuyo motivo principal sea el de proporcionar a los seres humanos una mejor calidad de vida a través de una nueva propuesta para el diseño de objetos y de entornos. Contribuye a la inclusión social a través del diseño de productos. Brinda capacitación, asesoría, cursos, o la prestación directa de servicios, que en su conjunto se traduzcan en el impulso para una vida independiente de las personas.

## Laboratorio de Maquetas y Modelos

Instruye a los alumnos, profesores e investigadores en el conocimiento y manejo de diferentes técnicas para la realización de modelos y maquetas arquitectónicas. Capacita en la selección, preparación, aplicación y uso de materiales que se emplean en la modelización física de proyectos y adiestra en el manejo de las herramientas manuales, eléctricas y digitales, así como en el uso de maquinaria, para la realización de modelos y maquetas.





## Laboratorio de Sistemas Interactivos y Eye Tracking

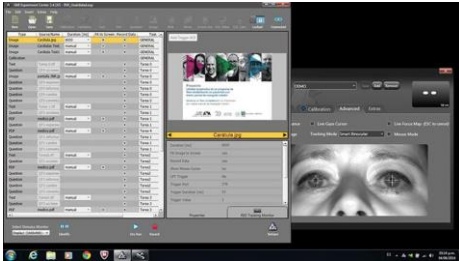

Estudia e investiga sobre problemáticas en sistemas y/o productos de diseño, mediante la implementación de sistemas de Eye Tracking. Colabora en el desarrollo de proyectos que requieran dicha tecnología.

## Laboratorio Taller de Materialización 3D

Apoya en la materialización de morfologías complejas a través de prototipos en 3D



## División de Ciencias Sociales y Humanidades

La División de CSH cuenta con algunos programas para apoyar, tanto alumnos en situación de riesgo académico, como programas para apoyar el desarrollo integral de los alumnos y de la comunidad UAM en general.

### Programa Alumnos en riesgo académico “Al rescate”

La División de Ciencias Sociales y Humanidades a través del Programa Divisional de Tutorías apoya a los alumnos cuando se encuentran en situación de riesgo de baja reglamentaria. La División de Ciencias Sociales y Humanidades a través del Programa Divisional de Tutorías apoya a los alumnos cuando se encuentran en situación de riesgo de baja reglamentaria. Particularmente por acumulación de intentos fallidos de aprobación de alguna UEA. A través del programa Al rescate se asigna un tutor y da seguimiento a los alumnos a partir de la tercera oportunidad. Esta labor es responsabilidad de las coordinaciones de licenciatura y del TGA.

Particularmente por acumulación de intentos fallidos de aprobación de alguna UEA. A través del programa “Al rescate” se asigna un tutor y para dar seguimiento a los alumnos a partir del de la tercera oportunidad.

El programa busca Integrar a los alumnos dentro del curso de la asignatura en “riesgo” con el propósito de realizar un seguimiento de su desempeño en el aula y contribuyendo a preparar al alumno para que apruebe la UEA y mejore su regularidad académica.

Para los alumnos de cada una de las licenciaturas, los lugares donde debe inscribirse en el programa Alumnos en riesgo académico son:

**Administración**

Edificio H 3er piso, Coordinación de la Licenciatura en Administración.

**Derecho**

Edificio H 2do piso, Coordinación de la Licenciatura en Derecho.

**Economía**

Edificio H 1er piso, Coordinación de la Licenciatura en Economía.

**Sociología**

Edificio H 3er piso, Coordinación de la Licenciatura en Sociología.

### Programa UAMEDIA

UAMEDIA es un espacio para organizar, difundir y promover cursos de capacitación en el área administrativa y de gestión. Fundamentalmente, es un proyecto de participación estudiantil dirigido a la comunidad universitaria y

personas de las colonias aledañas a la unidad para promover una cultura de emprendimiento.

#### **Para contactar**

Facebook: <https://www.facebook.com/uamedia.cursos.azc>

Instagram: @uamediaazcapotzalco

## Bufete Jurídico

La División de Ciencias Sociales y Humanidades cuenta con el proyecto Bufete Jurídico que tiene como objetivo brindar asesorías jurídicas y servicios de promoción jurídica en diferentes áreas del derecho a los integrantes de la comunidad UAM y al público en general.

Para tener acceso al servicio que brinda el Bufete Jurídico se requiere solicitar una asesoría previa cita, mediante vía telefónica (al 53-83-60-13 ó al 53-83-61-46), o directamente en la recepción de sus instalaciones.

Dirección:

San José No. 6, Colonia San Martín Xochinahuac, Alcandía de Azcapotzalco.

El servicio de asesoría jurídica es TOTALMENTE GRATUITO. Mientras que, la promoción jurídica (a diferencia de la asesoría), si causa una aportación mensual mínima a los patrocinados, que se destina exclusivamente al pago del transporte del personal que acude a Juzgados, Agencias del Ministerio Público, Juntas de Conciliación y Arbitraje y a otras dependencias e instalaciones para gestionar los asuntos.

## Cursos intertrimestrales

Los cursos intertrimestrales que ofrece la División de Ciencias Sociales y Humanidades, están orientados a la actualización y al reforzamiento de conocimientos en temas de interés actual. Estos cursos están dirigidos a los alumnos de la División de CSH primordialmente; sin embargo, tanto alumnos de las otras divisiones, como académicos, administrativos y público en general pueden acceder a ellos. Los cursos son completamente gratuitos.

La oferta de estos se publica en la página de la División de Ciencias Sociales y Humanidades (<http://digitaldcsh.azc.uam.mx/>) un mes antes de que finalice el trimestre, y los mismos se llevan a cabo una semana antes de que inicie el nuevo trimestre.



**Cursos Intertrimestrales 18-0**  
 PROGRAMA DE ACCIÓN TUTORIAL | 14 AL 18 DE FEBRERO DE 2019

<b>ADMINISTRACIÓN</b> Seminario de Estadística descriptiva y inferencial aplicadas en Excel Mtro. Marco Hernández Hernández [ 10:00 a 14:00 hrs. ] ADA-Modelo de negocio para Startup Dr. Julián José González [ 9:00 a 13:00 hrs. ] <b>DERECHO</b> Criminología Constitucional. Fundamentos. Un panorama general de la Constitución Política Dr. Conrado Álvarez González [ 8:00 a 12:00 hrs. ] Negociación Jurídica M. C. Diana Román Cruz [ 10:00 a 14:00 hrs. ] Introducción al Derecho Constitucional y Sociología de los Estados Federales Mexicanos [ 8:30 a 13:30 hrs. ] <b>SOCIOLOGÍA</b> Encuentros virtuales. Una aproximación al uso y apropiación de las Redes Sociales de Información y Comunicación (RISIC) en la migración México-Estados Unidos Instructor: María Mercedes Rodríguez Romero [ 10:00 a 14:00 hrs. ] Gestión de talento y recursos humanos con Productor virtual Dr. Alfonso Aguilar Díaz Alvarado [ 10:00 a 14:00 hrs. ] Aprender a Aprender Dr. Andrés Julián López Salazar [ 14:00 a 16:00 hrs. ]	Los valores de la cultura de México: Póster y Análisis Mtro. Ulises Rodríguez y Mtro. Juan María Halcón [ 10:00 a 14:00 hrs. ] Aproximaciones a la gestión cultural en México Dr. Cuauhtémoc Chávez Robo [ 10:00 a 14:00 hrs. ] <b>GENERALES</b> Excel Básico Intermedio Instructor: Marcela Hernández Gómez López [ 10:00 a 14:00 hrs. ] Excel Intermedio - Tablas dinámicas Seminario de Excel para Contables [ 14:00 a 18:00 hrs. ] El comic: establecimiento desde una perspectiva histórica y social Catalina Ruiz Rodríguez González [ 10:00 a 14:00 hrs. ] Reconociendo las nuevas tecnologías en la investigación docente Daniel Rodríguez Herrera [ 10:30 a 14:30 hrs. ] Qué es ser CEO? Teoría y práctica de emprendimiento con emprendedor de género Dr. Soledad Ávila y Alberto Álvarez López García [ 10:00 a 14:00 hrs. ] Clases de política nacional y política en México Instructor: Aníbal Aguilar de la Rosa López [ 10:00 a 14:00 hrs. ] Oficio y las prácticas laborales Nivel Intermedio-Avanzado (Word, Excel y Power Point) Instructor: Néstor Andrés Díaz Sánchez [ 9:00 a 13:00 hrs. ]	Acercamiento de Verificación Administrativa de registros en el sistema de información regional y recuperación de datos Los Egresos Educativos: Política Educativa, la Justicia Educativa Economía Educativa y el Desarrollo Educativo [ 11:00 a 15:00 hrs. ] Fundamentos de la investigación social para el trabajo terminal Instructor: Manuel Hernández Gómez López [ 13:00 a 16:00 hrs. ] Análisis estadístico con SPSS (Software de Análisis Estadístico) Mtro. Nicolás Hernández López [ 9:00 a 14:00 hrs. ] Introducción al Derecho Electoral Mexicano Instructor: Rafael Aragón González [ 9:00 a 13:00 hrs. ] Introducción a la Sociología de la Religión Instructor: José David Muñoz Torres [ 14:00 a 18:00 hrs. ] Introducción a la Teoría del Estado Mtro. Miguel Ángel Díaz Muñoz [ 14:00 a 18:00 hrs. ] Taller de Creatividad y Diseño Instructor: José Carlos Martínez Morales [ 9:00 a 13:00 hrs. ] Constitución Política de la Ciudad de México: Análisis de los niveles locales (Módulo) y política de la Ciudad de México (Módulo) Instructor: Miguel Ángel Martínez González y Luis Javier Ruiz Aragón [ 14:00 a 18:00 hrs. ] El amor en los tiempos de la desestructuración Instructor: Karina Andrea Aguilar de la Cruz [ 10:00 a 14:00 hrs. ]
---	---	---

**Inscripciones: del 23 de noviembre al 6 de diciembre**  
**en: [www.digitaldesh.azc.uam.mx/intertrimestrales](http://www.digitaldesh.azc.uam.mx/intertrimestrales)**

Una vez concluido los mismos y cubiertos todos los requisitos se entrega una constancia con valor curricular en la quinta semana de clases, con el propósito de incentivar y motivar la participación constante de los alumnos en los cursos.

***Servicios para el Desarrollo Integral de los/as alumnos/as de la  
UAM-Azcapotzalco***

Documento elaborado en la Coordinación de Docencia de la UAM-A  
Mtra. Martha Hanel González

Universidad Autónoma Metropolitana Azcapotzalco  
Ciudad de México, diciembre 2018